



# ECHOPLAINAIS

Actualité / Infos / Agenda

Le magazine de votre commune

La Plaine  
sur mer

N°164

Janvier-Février 2023

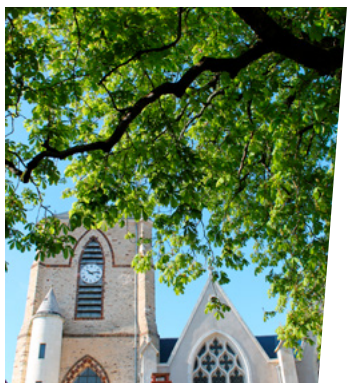

## MEILLEURS VOEUX 2023

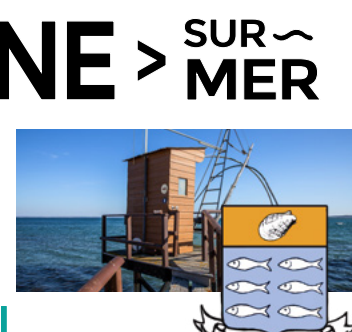
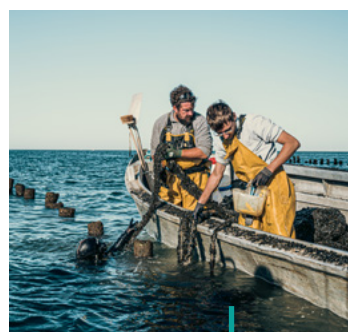

## LA PLAINE > SUR MER

p. 4-7

### VIE MUNICIPALE

#### PROJET CŒUR DE BOURG

Le plan-guide et ses intentions  
vous sont présentés.

p. 11

### MEILLEURS VOEUX !

#### CÉRÉMONIE DES VOEUX À LA POPULATION LE 20 JANVIER À 19H.

Le Conseil Municipal vous présente  
ses vœux pour 2023.

p. 11

### SPORT

#### COURSE NATURE LE 22 JANVIER !

Deux circuits proposés  
pour cette première édition :  
« Le Plainais » de 13km et  
« Le Grand Plainais » de 26km.



# VOEUX DU MAIRE



Séverine MARCHAND,  
Maire de la Plaine-sur-Mer

Au nom du Conseil Municipal de La Plaine-sur-Mer, je vous présente mes meilleurs vœux de bonheur et de santé pour l'année 2023. Qu'elle soit riche de joie et de gaieté, qu'elle déborde de bonheur et de prospérité et que tous les vœux formulés deviennent réalité.

« **La Campagne à la Mer** », telle est l'expression de l'identité de notre commune définie par les plainais du panel citoyen.

**La Campagne**, dessinée par les paysages, les chemins, le patrimoine est la mémoire d'une présence agricole importante sur le territoire. Le défi à relever est la protection de cette nature, des arbres, des haies et la pérennité de l'activité agricole. Ainsi, les élus, conscients de ces enjeux, activent tous les dispositifs nécessaires à la préservation de notre identité.

**La Mer**, spectacle inépuisable, est l'attractivité phare de notre saison estivale. Il est également nécessaire de la protéger et de préserver nos espaces naturels le long du littoral. Face aux aléas climatiques, le littoral est confronté à l'érosion côtière et à la submersion marine. Aux côtés de Pornic agglomération Pays de Retz nous suivons de près les études et les actions nécessaires.

La volonté des élus est de conforter les activités aquacoles et nautiques grâce, entre autres, à la requalification du port de la Gravette. Le Syndicat Mixte des Ports de Loire-Atlantique, qui porte le projet, travaille de concert avec les élus et les usagers du port pour améliorer sa fonctionnalité. Le port de la Gravette doit devenir un atout incontournable de notre commune, un point d'attractivité, de promenade et renforcer notre identité de façade maritime.

La Campagne à la Mer, identité de la commune, dont son centre névralgique, le bourg, s'anime à toutes les saisons. C'est le lieu de rencontre et du lien social où s'articule l'ensemble des équipements, services et commerces. Votre municipalité travaille en ce sens depuis 2020 pour tracer les grandes orientations d'aménagement du cœur de bourg, qui guideront l'action publique. En effet, entourés de bureaux d'études d'urbanisme, de paysage et d'expertise commerciale, et grâce à la participation du panel citoyen, nous avons dessiné des intentions d'aménagements qui se doivent évolutives pour être sans cesse au plus près des besoins et du contexte sociétal et environnemental. Vous trouverez dans ce magazine le résultat de cette étude intitulée *Projet Cœur de bourg*.

Fin 2022, nous avons achevé les études nécessaires à la mise en action de notre programme électoral. Afin de placer les plainais au cœur des réflexions des projets, ce ne sont pas moins de quatorze réunions et ateliers publics qui ont été réalisés. En 2023, nous pouvons ainsi amorcer les phases opérationnelles selon le plan pluriannuel d'investissement défini dès 2020.

Dans un contexte économique incertain, un travail fin et prudent est mené pour garantir la stabilité de nos budgets et le financement nécessaire pour la mise en œuvre de nos actions.

En parallèle, tisser du lien social entre habitants est une de nos priorités pour que chaque plainais s'épanouisse sur la commune. Des animations et ateliers sont organisés pour favoriser les temps de partage, de convivialité et de discussion. Ces moments, appréciés de tous, mettent également en valeur le savoir-faire de chacun à l'image des ateliers écocitoyens de fabrication de décorations de Noël.

Depuis plus de deux ans et demi, les élus sont au travail en s'appuyant sur des agents qualifiés et dynamiques ayant un véritable sens du service public. Je tiens particulièrement à remercier chaleureusement les élus, les adjoints et les agents qui contribuent au bon déroulement de l'action municipale. Un grand merci également à tous les plainais qui se mobilisent au service de leur commune.

**Au nom du Conseil Municipal, je vous renouvelle mes meilleurs vœux pour la nouvelle année, à vous et à vos familles. Je vous souhaite de surmonter toutes les difficultés, de vivre une année pleine de sérénité, de paix, de petits plaisirs et de grandes joies et que votre bonheur soit durable. Et par-dessus tout, je vous souhaite une excellente santé.**

Séverine MARCHAND  
Maire



RETOUR SUR...

## LES ATELIERS ÉCO-CITOYENS DE LA FIN D'ANNÉE

UNE TRENTAINE DE BÉNÉVOLES SE SONT ASSOCIÉS À LA COMMISSION VIE SOCIALE, ANIMÉE PAR DANIELLE VINCENT, POUR LA RÉALISATION DE DÉCORATIONS DE NOËL EXTÉRIEURES ET INTÉRIEURES, À PARTIR DE MATÉRIEL DE RÉCUPÉRATION.

Pêcherie, traîneau, village de Noël ont pris forme grâce à l'envie, le savoir-faire et la bonne humeur des bénévoles ! Par ailleurs, ce sont plus de 460 sacs en tissu, destinés aux colis de Noël des aînés de plus de 75 ans, qui ont été confectionnés par des petites mains !

**La Municipalité souhaite remercier toutes les personnes qui ont donné de leur temps chaque samedi matin, pendant deux mois, pour décorer notre belle commune pour les fêtes. Ces ateliers sont de véritables temps d'échange et tissent du lien social. A consommer sans modération !**



© Mairie la Plaine-sur-Mer

### COÛT DE L'ÉNERGIE

## LA COMMUNE ENGAGE UN PLAN D'ÉCONOMIE D'ÉNERGIES

La crise subit par tous les français nous pousse à repenser notre usage et la consommation de l'énergie à court et à long termes.

**Ne bénéficiant d'aucun bouclier tarifaire, notre commune va subir des hausses du coût de l'énergie incompatible avec la nécessité d'équilibrer le budget communal. Les charges d'électricité pourraient être multipliées par 3. Ceci pourrait se traduire par une augmentation de 40 000 € pour la seule facture d'éclairage public.**

De fait, un plan d'économie d'énergie s'impose. Les mesures retenues ont vocation à être pérennes de façon à maîtriser nos dépenses même en-dehors des périodes de crise.

→ Dans les locaux communaux, la température du chauffage est limitée à 19°C dans les parties communes et 20°C dans les bureaux. La température de l'eau chaude sanitaire est réglée sur 45°C hormis dans les vestiaires sportifs et professionnels.

→ L'éclairage des parties communes est asservi à des détecteurs de présence. Une action de remplacement des ampoules halogènes par des LEDs est engagée.

→ À l'extérieur, la durée d'éclairage assurée par notre réseau d'éclairage public a été réduite de 45% sans laisser aucun secteur de la commune dans le noir. Cet hiver, l'éclairage est programmé de 6h30 jusqu'à l'aube et du coucher du soleil à 20h30 hormis dans le centre bourg éclairé jusqu'à 22h. Tous les points de ramassage scolaire continuent à être éclairés pour assurer la sécurité des enfants.

→ Enfin, dans cette période de crise, la municipalité n'a pas voulu sacrifier les traditionnelles illuminations de fin d'année. Des projecteurs à LEDs remplacent les guirlandes pour illuminer le centre-ville avec des images animées. Ce dispositif, financé par les économies de pose et dépose des guirlandes, permet de réduire de 90% la consommation d'électricité.

## MUTUALISATION DE L'ÉCOLE POUR L'APS/ALSH

### L'ARCHITECTE EST CHOISI

Le service APS/ALSH doit déménager dans l'école René Cerclé afin d'améliorer le confort des enfants accueillis et libérer du foncier pour le projet du nouveau restaurant scolaire.

Pour cela, un programme de travaux a été établi : il prévoit la mutualisation des salles d'activités de l'école, ainsi qu'une extension des locaux de 150 m<sup>2</sup> environ. Une convention de co-maîtrise d'ouvrage a été signée en juillet dernier entre la commune propriétaire de l'école et Pornic Agglo Pays de Retz, gestionnaire du service APS/ALSH.

Pour ce projet, une équipe de maîtrise d'œuvre comprenant architectes et bureaux d'études techniques a été choisie : il s'agit du groupement piloté par l'agence d'architectes DRODELLOT qui a réalisé l'extension de l'école en 2010. Le projet doit respecter l'architecture du bâtiment existant et s'insérer en harmonie des façades.

**LE DÉBUT DES TRAVAUX D'EXTENSION ET DE MUTUALISATION EST ENVISAGÉ POUR L'AUTOMNE 2023. LE MONTANT PRÉVISIONNEL DES TRAVAUX S'ÉLÈVE À 525 000 € TTC, FINANCÉ PAR PORNIC AGGLO PAYS DE RETZ.**



École René Cerclé

**150**  
**M<sup>2</sup>** environ

d'extension des locaux de l'école sont prévus.

## ÉTUDE URBAINE

# PROJET CŒUR DE BOURG

## UN PLAN **GUIDE** pour conduire l'action publique

En 2021, la commune a lancé une étude urbaine avec l'ambition de conforter la vitalité et la dynamique de centralité du bourg. Cette étude avait pour objectifs :

- de déterminer l'implantation du futur pôle santé
- de concevoir un espace public collectif partagé, sécurisé et convivial
- d'imaginer dans le cœur de bourg un programme mixte de logements, d'équipements, de commerces et de services

Tout en s'inscrivant dans le fonctionnement plus large de l'ensemble du centre-bourg, le travail a porté sur un périmètre fonctionnel, allant du jardin des Lakas, jusqu'aux terrains de football, incluant la place du Maronnier, l'îlot de la Poste, et la plaine des sports.

Le projet Cœur de bourg s'est coconstruit avec le panel citoyen mis en place au début de la démarche participative, à travers 4 ateliers animés par le bureau d'études *Voix Mixtes* : ces temps d'échanges et de remue-méninge collectifs ont permis de démultiplier la réflexion, afin de construire un avenir commun.

Le plan guide a été validé par le Conseil Municipal le 16 décembre.

## PÔLE SANTÉ

Dépôt du permis de construire :  
printemps 2023  
Livraison : début 2025

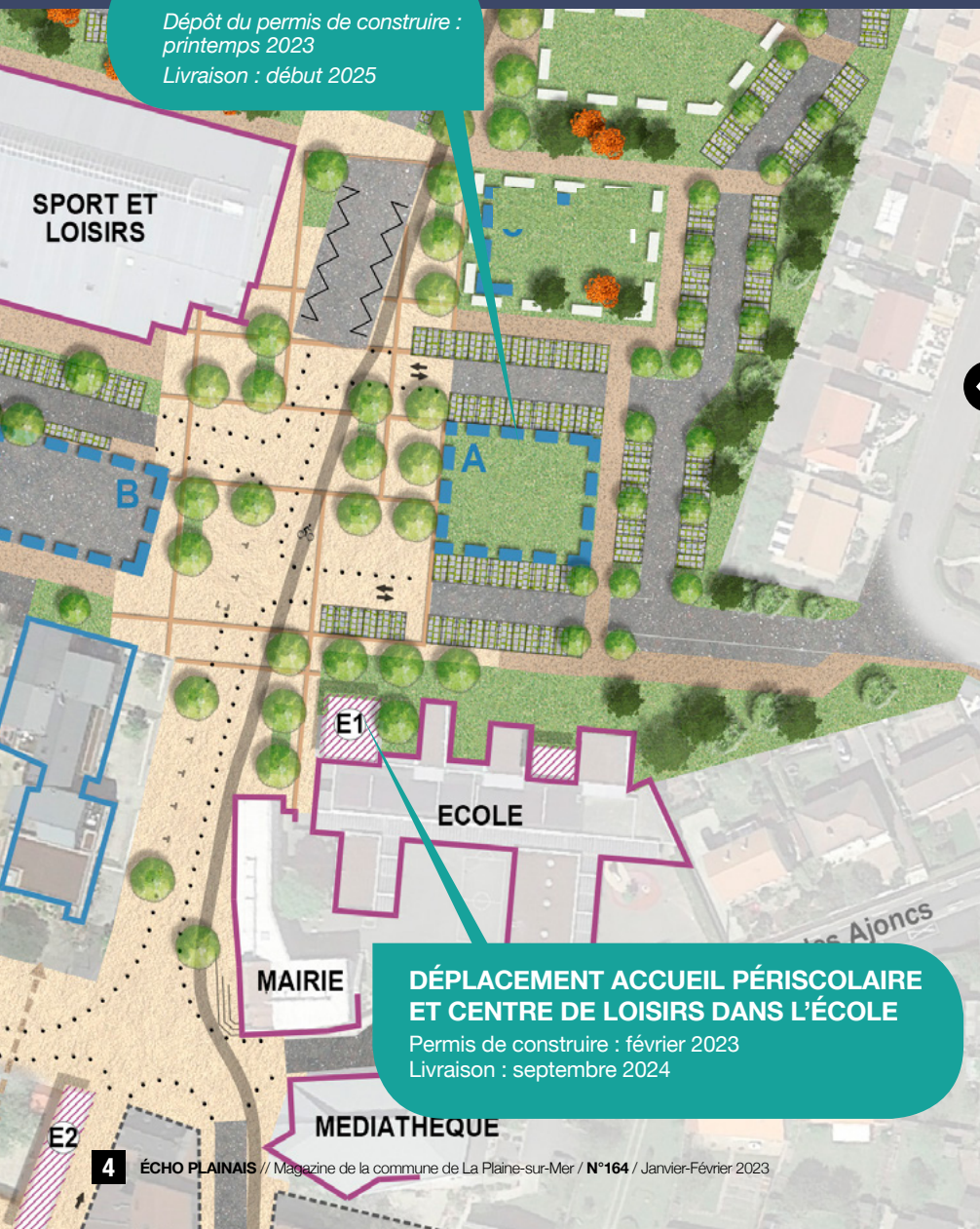

### DÉPLACEMENT ACCUEIL PÉRISCOLAIRE ET CENTRE DE LOISIRS DANS L'ÉCOLE

Permis de construire : février 2023  
Livraison : septembre 2024

## ➔ TRAVAUX ENGAGÉS POUR 2023

Le plan guide intègre le déplacement de l'accueil périscolaire et du centre de loisirs dans les locaux de l'école René Cerclé, pour de meilleures conditions d'accueil des enfants. Cet équipement public mutualisé sera desservi par de nouveaux espaces de stationnement, pour éviter aux usagers de traverser la voie départementale. La création d'une nouvelle voie débouchant sur la rue des Genêts permettra une répartition des flux automobiles plus équilibrée, pour accéder aux différents équipements du cœur de bourg.

Le pôle santé se déploiera dans le prolongement de l'école, pour devenir un marqueur fort de la centralité du bourg. Ce projet doit permettre de regrouper les praticiens qui le souhaitent dans des locaux fonctionnels afin d'y exercer leur activité dans les meilleures conditions. À ce stade, une dizaine de professionnels ont déjà fait connaître leur intérêt pour intégrer le pôle santé. Il proposera en rez-de-chaussée des commerces de santé, dont la pharmacie et un opticien-audioprothésiste. Un laboratoire d'analyses pourrait également rejoindre le projet.

**Avec de nouvelles poches de stationnement mutualisées pour les différents usages, c'est près de 70 nouvelles places de parking qui seront prochainement disponibles en cœur de bourg.**



## QU'EST-CE QU'UN PLAN GUIDE ?

### SCÉNARIO DES INTENTIONS

C'est un outil de prospective qui permet d'émettre des principes et des orientations d'aménagement. C'est une vision à long terme dont la projection n'est pas figée, qui fixe des intentions mais doit permettre une constante adaptation aux actualités du territoire, aux aspirations sociétales et aux arbitrages de la municipalité. Des principes fondamentaux sont néanmoins ancrés pour assurer à terme la cohérence et le fonctionnement d'ensemble de l'unité urbaine. Ils vont guider à court terme la concrétisation du projet urbain, pour répondre aux besoins actuels tels que le maintien et la pérennisation de l'offre de santé grâce à la construction d'un nouveau Pôle santé au nord de l'école René Cerclé.



- Voirie
- Liaisons douces en site propre
- Espace partagé de centralité - zone de rencontre
- Piste cyclable
- Espaces verts à vivre au contact des logements
- Végétation sur espace public collectif
- Zone collective naturelle de sports et de loisirs
- Stationnement pavés joints en herbe
- Ilots habitat
- Commerce/Service existant  
- linéaire commerce et service à renforcer
- Ilots commerces et services à créer
  - A. Pôle santé
  - B. Commerces de bouche
  - C. Linéaire commerce et services
- Equipement collectifs existant
- Equipement collectif à créer
  - E1. Extension pôle scolaire
  - E2. Lieu collectif
- Secteurs à enjeux
  - SE1. Ilot communal, rue de la libération
  - SE2. Ilot du Fort Gentil
  - SE3. Ilot pavillonnaire, avenue des sports



## → UNE PLACE, DE CONVIVIALITÉ

La création d'un espace de centralité convivial et apaisé en cœur de bourg apparait comme un élément fondamental du plan guide. La place du Marronnier, située devant l'Office de tourisme, pourrait identifier cette centralité et tisser un nouveau lien entre le linéaire commercial, au sud de l'église et l'îlot de la Poste, au nord. À court terme, l'organisation de manifestations ou de marchés sur cette place, en fermant la rue de la Croix Mouraud à la circulation automobile le temps de l'évènement, viendra animer le cœur de bourg.



## → COMMERCES ET SERVICES

Le fonctionnement de l'appareil commercial n'est pas abordé rue par rue, mais selon une logique d'ensemble : l'effet recherché est celui d'un « tendeur » entre les commerces du sud et ceux du nord, afin de renforcer la relation au cœur historique. Il s'agit de multiplier les raisons pour le client de venir dans le centre-bourg qui devient alors une destination de loisirs, propice à la flânerie, à la rencontre, et au lien social.

Le pôle commercial de l'îlot de la Poste pourrait être complété si besoin d'un nouveau bâtiment mixte commerces/logements, réservé aux commerces de quotidien, au temps d'achat court. Au sud de l'église, le linéaire commercial est à préserver ; l'espace public étant contraint sur ce secteur, la rotation des voitures en stationnement est un enjeu fort à court terme.

## → LOGEMENTS

Dans un contexte de raréfaction globale du foncier disponible, le plan guide projette la création d'une offre de logements à moyen et long terme, à proximité immédiate du cœur de bourg, dont des logements sociaux. Afin d'assurer une intégration harmonieuse des bâtiments et tenir compte de l'identité communale et sa silhouette urbaine, la hauteur des constructions sera limitée.

Les stationnements seront déployés progressivement avec la création des nouveaux logements, sans sous-estimer le nombre de places nécessaires.

*Formes urbaines des logements (images de références)*



### POUR INFO

**Retrouvez plus d'informations sur le site de la mairie**

Choisir le menu **rubrique Vie municipale > Grands projets > Cœur de bourg**



## → CIRCULATION ET MOBILITÉS ACTIVES

Les mobilités actives sont un des enjeux majeurs du centre-bourg, pour les habitants au quotidien, comme pour les touristes en saison estivale. Le maillage de liaisons douces pensé dans le cœur de bourg s'inscrit en cohérence avec le schéma cyclable validé par le Conseil municipal en 2022 pour l'ensemble du territoire.

Inscrit comme étant une priorité, une liaison cyclable va relier à court terme le pôle commercial d'Intermarché et le cœur de bourg.

La généralisation du 30km/h sera déployée sur l'ensemble du bourg pour apaiser la vitesse des véhicules, et une zone de rencontre 20 km/h sera aménagée là où se concentrent les équipements et commerces du cœur de bourg pour laisser plus de place aux piétons.

-  Piéton
-  Cycliste
-  Mixtes
-  Zone 30 km/h
-  Zone de rencontre 20 km/h
-  Entrée Agglomération 50 km/h

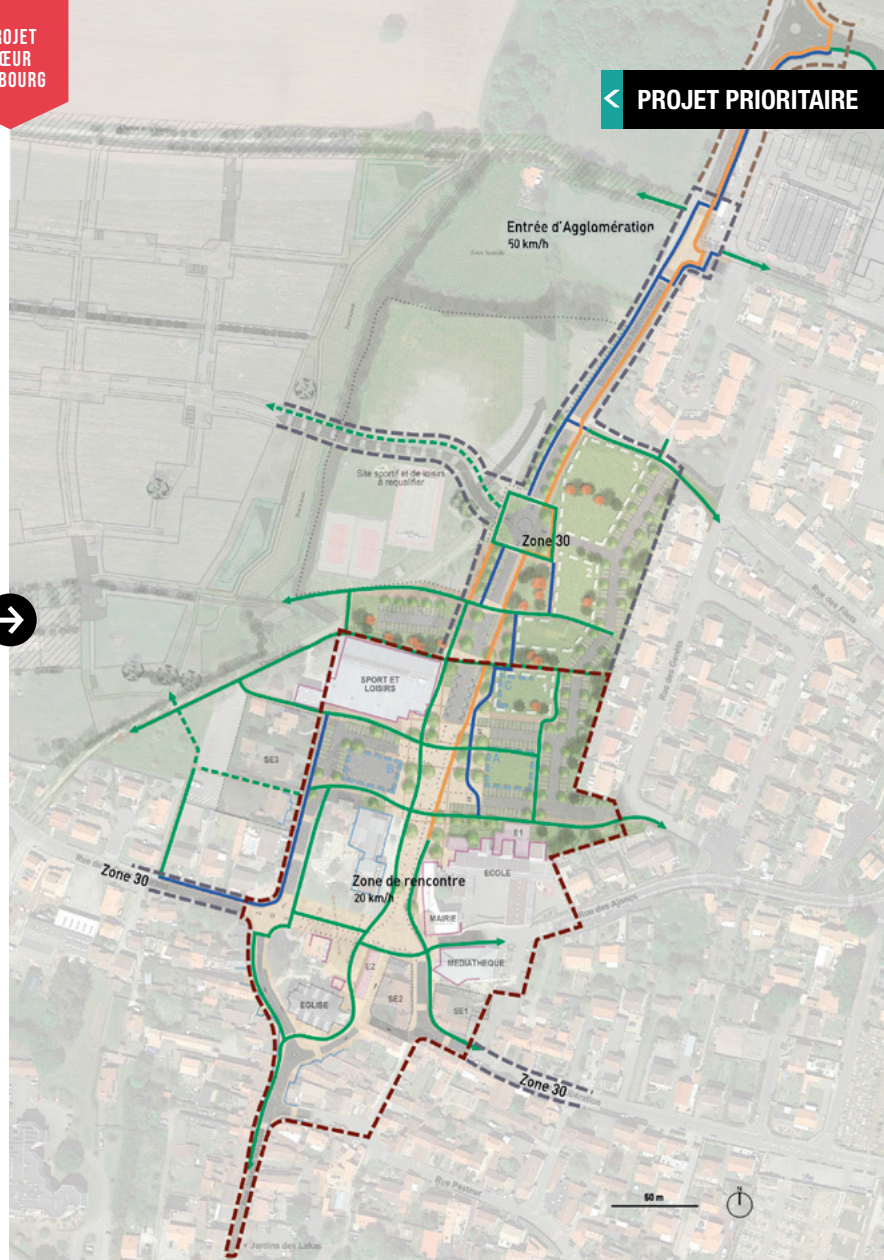

## → NATURE EN VILLE

### Mettre le vivant au cœur du plan guide

L'ambition est de mettre le vivant au cœur du plan guide, et générer un cadre de vie dans lequel chaque habitant pourra éprouver le lien essentiel à la nature. Sur les terrains de football, le plan guide projette une approche régénérative par le biais de la renaturation d'un espace aujourd'hui très pauvre en biodiversité. Le pré verdissement des terrains de football intégrera un espace tampon végétal dense en rive du tissu pavillonnaire des Genêts. La nature en ville se concrétisera également à travers l'accompagnement végétal des liaisons douces, l'aménagement de squares urbains, et la gestion des eaux pluviales en surface répondant aux besoins en eau de la végétation et du sol.



Espaces verts « à vivre », privatifs et intimistes, au pied des logements, cheminements au contact de noues arborées (image de référence)

# LA MUSIQUE POUR FIL ROUGE DES ANIMATIONS 2023 !

2023 sera une année en musique à La Plaine-sur-Mer ! Afin de densifier la programmation d'animations et de vous proposer de nouveaux rendez-vous culturels, la Municipalité a souhaité définir une thématique «fil rouge» pour l'année à venir. Concerts, expositions, animations pour les petits et les grands,... se déclineront donc autour de la musique sous toutes ses formes en 2023 !

## CONCERT DU NOUVEL AN

### → LE 8 JANVIER, LANCEMENT D'UNE ANNÉE EN MUSIQUE AVEC LE GROUPE "CHANSON D'OCCASION" !

À 16h, à la Salle des Fêtes, venez profiter d'un « concert du nouvel an » avec le groupe **Chanson d'occasion**. Ces trois chanteurs invétérés de tubes recyclent avec malice les pépites de la chanson populaire relookées façon swing. Avec 350 concerts à son actif, la petite entreprise du trio ne connaît pas la crise. Ils vous embarquent vers le nec plus ultra des années 80 : des costards à rendre jaloux Bernard Tapie, et bien entendu des hits de l'époque ! Goldman, France Gall, Les Rita Mitsouko, La Mano... mais aussi quelques fameux allers-retours entre les sixties et l'an 2000. Avec la malice et l'humour qui les caractérisent, nos revisiteurs s'autorisent néanmoins quelques touches d'electro-swing un brin kitsch mais toujours classe! Un verre de l'amitié clôturera l'après-midi.

**Concert gratuit, sur réservation à [evenementiel@laplainesurmer.fr](mailto:evenementiel@laplainesurmer.fr) ou au 02 40 21 98 31.**



## 2<sup>ÈME</sup> ÉDITION

### → MATINÉE CITOYENNE 2023 : RENDEZ-VOUS LE SAMEDI 4 MARS

Suite au succès de la première édition plainaise l'an dernier, la Municipalité renouvelle la Matinée citoyenne en 2023 ! Le rendez-vous vous est donné samedi 4 mars, de 9h à 12h30, sur le pôle associatif de l'Ormelette, pour prendre part à des ateliers favorisant le partage et le « faire-ensemble » au service de l'amélioration du cadre de vie de chacun.

Fabrication de mobilier public, entretien d'espaces verts ou de mobilier, plantations, pédagogie... Au moment de la rédaction de ce magazine, les ateliers ne sont pas encore définis, mais **nous vous tiendrons informés très rapidement du programme sur notre page Facebook : La Plaine sur Mer – vie locale, et sur le site internet [www.laplainesurmer.fr](http://www.laplainesurmer.fr).**

## QU'EST-CE QUE LA MATINÉE CITOYENNE ?

Ce moment de partage permet aux habitants d'une commune, volontaires et solidaires, de s'investir bénévolement pour réaliser des « chantiers » d'amélioration de leur cadre de vie (ateliers réparations, améliorations, embellissements...) sur différents lieux, équipements ou quartiers de leur commune.

## LA DIMENSION PARTICIPATIVE

est bel et bien au cœur de cette journée. L'an dernier, ce sont 5 ateliers qui étaient proposés : fabrication de nichoirs à hirondelles, fabrication de gîtes à insectes, fabrication de bancs en matériaux recyclés, fleurissement du Boulevard de l'Océan et création d'un jardin d'aromatiques aux abords du Jardin des Lakas. Ce sont près de 70 plainais qui ont mis du cœur à l'ouvrage en participant à l'un de ces ateliers. Les participants de l'édition 2022 ont été conviés à participer à une réunion d'échange afin d'imaginer ensemble de nouveaux ateliers, d'identifier des besoins sur la commune, dans le cadre de cette nouvelle édition.

## POUR QUI ?

Chaque habitant, du plus petit au plus grand, est le bienvenu et peut apporter sa contribution à cette journée. Les acteurs de la vie locale (associations, entreprises...), volontaires, sont également invités à prendre part à ce moment. La Matinée citoyenne a pour objectif de favoriser l'échange entre les habitants, toutes générations confondues.

**INSCRIPTIONS  
OUVERTES TRÈS BIENTÔT !**



**DIRECTEMENT SUR LE SITE INTERNET DE LA COMMUNE :**

[www.laplainesurmer.fr](http://www.laplainesurmer.fr) > rubrique Culture et Loisirs > Les animations > Matinée citoyenne.



**PAR TÉLÉPHONE AU 02 40 21 98 31**



**À L'ACCUEIL DE LA MAIRIE.**



**Les participants seront accueillis sur le pôle associatif de l'Ormelette à 9h. Toutes les bonnes volontés sont les bienvenues ! La matinée se clôturera par un moment convivial tous ensemble.**



BOXE

# SANTIAGO URBANI, JEUNE CHAMPION RÉGIONAL DE BOXE

Samedi 5 novembre dernier se déroulaient, à Saint-Nazaire, les finales des championnats régionaux de boxe pour les compétiteurs de 39 à 75 kg.

**LE CLUB DE LA PLAINE-SUR-MER, BOXING TEAM 44, PRÉSIDIÉ PAR GÉRALD LEROUX, ENTRAÎNEUR, VOYAIT CONCOURIR AU TITRE RÉGIONAL, DANS LA CATÉGORIE DES 50KG,**

**SANTIAGO URBANI.**

Le jeune homme de 14 ans, cadet 1<sup>ère</sup> année, s'est imposé face à Noé HUBERT, issu du BC Savenay, en trois rounds et devient ainsi champion régional cadets.

**Toutes nos félicitations à lui !** Après cette victoire, Santiago va poursuivre les combats en boxe amateur afin de tenter les Championnats de France (5 combats amateurs sont nécessaires). Il devrait par ailleurs participer à des stages de détection afin de possiblement intégrer l'Equipe de France.



**Santiago URBANI**

catégorie  
**50 KG**

âge : 14 ans,  
cadet 1<sup>ère</sup> année

objectif : Tenter  
les championnats  
de France

RANDONNÉE

## DES MARCHES ORGANISÉES TOUS LES JEUDIS ET SAMEDIS !

Suite à l'arrêt de l'activité de l'association des Randonneurs de La Plaine sur Mer/Préfaillies l'an dernier, un groupe d'une dizaine de passionnés de cette activité sportive souhaite reformer un groupe de marcheurs.

L'objectif pour eux étant de parcourir la commune et ses alentours, pour des marches de quelques heures, de 5 à 10 km, entre le littoral et les terres. Il faut dire que les chemins sont nombreux sur la commune pour en profiter !

**Pour le moment, des rendez-vous sont organisés les jeudis et les samedis à 9h30 au départ du Port de la Gravette si vous souhaitez les rejoindre !**

**Plus d'informations au 06 32 70 99 47.**

« VENEZ NOUS REJOINDRE POUR MARCHER  
UNE OU DEUX FOIS PAR SEMAINE  
IL SERA POSSIBLE D'ORGANISER  
LES CIRCUITS ENSEMBLE  
POUR LES ADAPTER A TOUS »



TENNIS

## DE NOUVEAUX MEMBRES POUR LE BUREAU DU TROPP



*Pot de départ pour Claude Gresle, Bébér Bourmeau, Marie Baudet, Christiane Farinet, Régine Provost. Un immense merci à eux pour ces nombreuses années au service du club !*

En cette fin d'année 2022, le club de tennis voit son bureau renouvelé en partie, avec l'arrivée d'Eric SIRVIN qui reprend la fonction de trésorier, tenue depuis près de 25 ans par Marie BAUDET. Côté secrétaire, c'est Jean Denis GALAND, qui remplace Claude GRESLE après 12 ans d'exercice pour ce dernier.

**Retour sur le tournoi de tennis de cet été...** C'était cette année la 15<sup>ème</sup> édition du tournoi de tennis estival organisé par le TROPP, du 10 au 20 juillet. Avec 188 inscriptions (et une cinquan-

taine de joueurs sur liste d'attente) le record de fréquentation a été battu ! Le président du club indique la très bonne mentalité de l'ensemble des participants, malgré une chaleur non négligeable le temps du tournoi. Les compétiteurs, toutes catégories confondues, étaient en provenance de plus d'une cinquantaine de communes de France. Le Président tient à valoriser le beau tableau des résultats féminins, avec de très bons niveaux, de 15/4 à 1/6. Roger PROVOST remercie les bénévoles du club pour les installations et la tenue du bar, et souhaite une plus large participation des licenciés l'an prochain ! Le club remercie les élus plainais pour leur présence à la remise des récompenses de ce tournoi.



*Sébastien TESSON, classé 0, vainqueur du tournoi, entouré de Bruno BERTHELIN, juge arbitre à gauche, et Roger PROVOST, président du TROPP, à droite*

**Le club a encore des disponibilités sur certains créneaux pour l'année ! Si vous souhaitez vous inscrire, n'hésitez pas à contacter Allan THEBAUD, professeur, au 06 71 23 14 20.**

**LE SAVIEZ-VOUS**

**ASTUCE**

UNE ASTUCE PROPOSÉE PAR  
LA CONSEILLÈRE NUMÉRIQUE  
FRANCE SERVICES

**COMMENT ÉVITER  
LES ARNAQUES PAR SMS ?**

Vous avez reçu un SMS pour renouveler votre carte Vitale, pour un colis sans affranchissement, votre compte CPF, vos impôts, votre carte bancaire ?

**Attention aux arnaques.**

- 1) ne cliquez surtout pas sur le lien dans le message
- 2) bloquez le numéro
- 3) supprimez le message
- 4) vous pouvez aller vérifier sur le site officiel si besoin (sites administratifs en .gouv.fr, ameli.fr...).

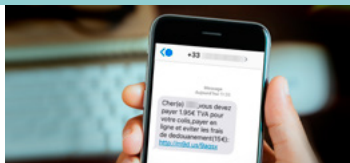

**SOCIAL**

**PRÉVENTION DES CHUTES**



La mairie de La Plaine-sur-Mer organise en partenariat avec l'association Kiné Ouest Prévention, une action Equilibri'Age (prévention des chutes destinées aux retraités). Cette action est financée par l'ARS la Conférence des Financeurs ainsi que la Carsat. Elle concerne toute personne à partir de 60 ans. **Une conférence aura lieu le mercredi 11 janvier 2023 à 10h, Salle des Fêtes.** Elle sera animée par Mme Veronneau Ghislaine conférencière Equilibri'Age afin de présenter le déroulement des ateliers. Les objectifs des ateliers sont pour les participants de diminuer la fréquence, la gravité, les conséquences des chutes et de dépister des facteurs de risque. À l'issue de la réunion publique vous pourrez vous inscrire aux ateliers qui auront lieu dans votre commune dans la limite de 12 participants. **Une première séance découverte, sans engagement, aura lieu le mercredi 25 janvier 2023 à 10h30, salle des fêtes.** Par la suite 9 ateliers d'1h30 suivront de manière hebdomadaire.

**➤ RECENSEMENT CITOYEN OBLIGATOIRE**

Les jeunes garçons et jeunes filles domiciliés sur la commune, **nés en janvier et février 2007** sont priés de bien vouloir se présenter en mairie, munis de leur pièce d'identité, du livret de famille et d'un justificatif de domicile afin de se faire recenser.

**➤ PERMANENCES MAIRIE SAMEDI MATIN**

Les samedis 14 et 28 janvier et les samedis 11 et 25 février, de 10h à 12h.

**➤ PERMANENCES DES CONCILIEATEURS DE JUSTICE**

Quel que soit son âge, sa nationalité, son niveau de vie ou son environnement, toute personne doit pouvoir connaître ses droits et être informée sur les moyens de les faire valoir.

**Les 1<sup>er</sup> mardi et 1<sup>er</sup> et 3<sup>ème</sup> vendredis du mois, de 9h à 12h, des conciliateurs de justice, vous accueillent au PAD (Point d'Accès au Droit) à Pornic.**

Plus d'informations et prise de rendez-vous au 02 51 74 07 16.

**➤ QU'EST CE QU'UN PAD ?**

Le PAD est un lieu d'accueil, d'écoute, d'orientation et d'information pour toute question relative au droit. Les entretiens sont confidentiels, gratuits et accessibles à tous les habitants de Pornic agglomération Pays de Retz et réalisés par des professionnels du droit : avocats, notaires, huissiers de justice, juristes.

Dans un même lieu, les particuliers peuvent avoir des réponses juridiques de qualité sur les thématiques suivantes : droit de la famille, droit du travail, droit du logement, surendettement, protection des majeurs, violences faites aux femmes etc.

Le conciliateur de justice réunit les parties à la conciliation. Le conciliateur de justice peut intervenir pour des :

- problèmes de voisinage (bornage, droit de passage, mur mitoyen),
- différends entre propriétaires et locataires ou locataires entre eux,
- litiges de la consommation,
- impayés,
- malfaçons de travaux.

Le conciliateur de justice n'intervient pas pour des litiges d'état civil, de droit du travail, de conflits avec l'administration.

**QUE FAIRE DE VOS ENCOMBRANTS ?**

**COLLECTE DES ENCOMBRANTS MÉNAGERS 2023**

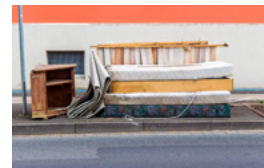

La collecte annuelle des encombrants ménagers en porte à porte aura lieu courant avril 2023. Cette collecte est organisée une seule fois par an **sur inscription avant le 31 mars de l'année en cours** auprès du Service Gestion des Déchets de la Communauté d'Agglomération Pornic agglomération Pays de Retz au 02 51 74 28 10, du lundi au vendredi de 9h00 à 12h30 et de 14h00 à 17h00.

Sont considérés comme des encombrants, les objets volumineux exclusivement d'usage domestique qui par leur nature, leur poids et leurs dimensions peuvent être difficilement chargés dans un véhicule léger : fauteuils, canapés, sommiers, bureaux... mobilier en général et les Déchets d'Équipements Électriques et Électroniques : télévisions, frigos, fours, ordinateurs, gazinières... Certains encombrants ne sont pas collectés : déblais, gravats (dont sanitaires), déchets végétaux et fermentescibles, déchets dangereux, pneus. Ces déchets doivent être facilement soulevés par deux personnes (maximum de 50kg).

Les personnes intéressées devront spécifier le nombre et la nature du matériel à collecter **avec un maximum de 5 éléments par foyer**. Elles seront, par la suite, informées de la date exacte de collecte sur leur commune. Seuls les usagers inscrits bénéficieront d'un ramassage.

**➤ ETAT CIVIL**

**Naissances**

Tous nos vœux de bonheur aux parents de

- **Owen JULES**  
le 7 septembre 2022, à Saint-Nazaire
- **Élyo MOINARD DOS SANTOS**  
le 23 septembre 2022, à Saint-Nazaire
- **Céleste BOUCHÈNE**  
le 30 septembre 2022, à Saint-Herblain

**Mariages**

Tous nos vœux de bonheur à

- **Jean-Marie PAGNIER et Anne GUISLAIN**, mariés le 29 octobre 2022

**Décès**

Nos sincères condoléances aux familles et aux proches de

- **Odette ALLAIS née GAUTIER, 99 ans**, le 7 octobre 2022 à La Plaine-sur-Mer
- **Armand BOUYER, 85 ans** le 18 octobre 2022 à Saint-Nazaire,
- **Madeleine BITAUDEAU née NOËL, 89 ans**, le 21 octobre 2022 à Saint-Nazaire
- **Didier GUÉRIN, 61 ans**, le 03 novembre 2022 à La Plaine-sur-Mer
- **Madeleine GASNIER née RIVIÈRE, 84 ans** le 09 novembre 2022 à La Plaine-sur-Mer



# AGENDA JANVIER / FÉVRIER

## DIMANCHE 8 JANVIER

### CONCERT DU NOUVEL AN

16h, à la Salle des Fêtes. Concert du groupe **Chanson d'occasion**.

Ces trois chineurs invétérés de tubes recyclent avec malice le nec plus ultra des années 80, les pépites de la chanson populaire, relookées façon swing ! (Chanson populaire façon swing). (voir page Vie locale). **Gratuit, sur réservation à [evenementiel@laplainesurmer.fr](mailto:evenementiel@laplainesurmer.fr) ou au 02 40 21 98 31.**



## MARDI 17 JANVIER

### ASSEMBLÉE GÉNÉRALE ACALP

à 19h30 salle des goélands. Tous les acteurs économiques de Plaine-sur-Mer sont conviés à l'assemblée générale de l'association des commerçants artisans de La Plaine-sur-Mer (l'ACALP)

## MERCREDI 18 JANVIER

### L'ATELIER DES P'TITES MAINS

De 15h30 à 17h / Activités créatives autour du papier, carton, feutrine, crépon... pour les enfants de 6 à 10 ans, animé par Lucette et Agnès **Gratuit, sur inscription au 02 51 74 81 92**

## BONNE ANNÉE À TOUS !

## VENDREDI 20 JANVIER

### CÉRÉMONIE DES VŒUX

À 19h, à la Salle des Fêtes. Le Conseil Municipal vous présente ses vœux pour l'année 2023. Verre de l'amitié offert à suivre. **Plus d'infos : [www.laplainesurmer.fr](http://www.laplainesurmer.fr) ou 02 40 21 50 14.**

## DIMANCHE 22 JANVIER

### COURSE NATURE

Organisée par l'association sportive de Montoir-de-Bretagne Team 3D, en partenariat avec l'Amicale du personnel communal de La Plaine-sur-Mer.

Deux circuits sont proposés pour cette première édition sur la commune :

« Le Plainais » de 13km (solo à partir de 16 ans) et « Le Grand Plainais » de 26km (en solo à partir de 18 ans ou relais à partir de 16 ans). Village départ au niveau du terrain des Cirques, derrière l'Espace Sports et Loisirs. Restauration sur place par l'amicale du personnel communal de La Plaine-sur-Mer. Départ du 26km à 9h et du 13km à 9h15. Inscriptions sur [klikego.com](http://klikego.com).

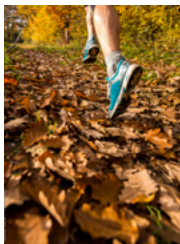

**Plus d'infos : Facebook Team 3D Montoir-de-Bretagne**

## AVIS AUX PARENTS !

## SAMEDI 21 JANVIER

### PORTES OUVERTES ÉCOLE RENÉ CERCLÉ

De 10h à 12h, venez découvrir l'école René Cerclé, élémentaire et maternelle. L'équipe enseignante et les membres de l'association des Parents d'élèves seront ravis de vous accueillir afin de vous présenter l'établissement et son programme pédagogique. **Pour plus d'informations : 02 40 21 53 86**

## SAMEDI 28 JANVIER

### PORTES OUVERTES ÉCOLE NOTRE-DAME

De 9h à 12h, les écoles Notre Dame, maternelle (42 rue Pasteur) et élémentaire (6 rue de Préfaillies), vous ouvrent leurs portes. **Merci de réserver un créneau de rendez-vous auprès de la directrice au 02 40 21 03 69 ou par mail à : [ec.plaine.notre-dame@ec44.fr](mailto:ec.plaine.notre-dame@ec44.fr)**

## VENDREDI 3 FÉVRIER

### SOIRÉE JEUX

De 18h à 20h, à la Médiathèque Joseph Rousse. **Gratuit, sur inscription au 02 51 74 81 92**

## DIMANCHE 5 FÉVRIER

### SUPER LOTO



Organisé par le Comité de Jumelage LA PLAINE SUR MER/CHAMPS SUR TARENTAINE-MARCHAL. De nombreux lots et bons d'achat à gagner. Ouverture des portes à 13h30 - début des jeux à 14h30. Bar, confiserie et petite restauration sur place. **Plus d'infos : 06 67 43 09 29 ou [jumelagelaplainesurmer@yahoo.com](mailto:jumelagelaplainesurmer@yahoo.com)**

## MERCREDI 8 FÉVRIER

### L'ATELIER DES P'TITES MAINS

De 15h30 à 17h / Activités créatives autour du papier, carton, feutrine, crépon... pour les enfants de 6 à 10 ans, animé par Lucette et Agnès **Gratuit, sur inscription au 02 51 74 81 92**

## SAMEDI 11 FÉVRIER

### LOTO

Organisé par la Société de Chasse La Plaine-sur-Mer / Préfaillies. À la Salle des Fêtes, Espace Sports et Loisirs, à 20h. Lors de ce loto différents lots seront à gagner. Ouverture des portes à 18h30 - début du jeu à 20h. Cartes payantes, à acheter sur place **Plus d'infos : 07 69 76 22 10 ou [chasse.laplaine@gmail.com](mailto:chasse.laplaine@gmail.com)**

## MERCREDI 15 FÉVRIER

### SPECTACLE ENFANTS

(sous réserve de modification)

«Loin du conte» par la cie Mano sa. Rendez-vous à la Salle des Fêtes pour un spectacle musical, interactif, burlesque avec du théâtre d'ombres ! «Mais d'où viennent les personnages des contes ? Le Petit chaperon rouge, le prince charmant, les sorcières... Comment sont-ils choisis ? Ha ! Ben , c'est très simple, comme pour tous les spectacles, ils passent un casting !» (Horaire à venir)

**Plus d'informations : service Évènementiel au 02 40 21 98 31.**

## LES 15 ,17, 22 ET 24 FÉVRIER

### ANIMATION CIRCUIT VOITURES TÉLÉCOMMANDÉES

En famille ou entre amis, venez tester les circuits du Club Slot Sud Bretagne avec les animateurs bénévoles de l'association. A partir de 10 ans, de 10h à 12h et de 14h à 16h, bâtiment vert sur le Pôle associatif de l'Ormelette. Le Club vous propose de faire évoluer des voitures à l'échelle 1/32ème sur un circuit à 4 voies rainurées et électrifées, de 26 mètres de développement. Vous pouvez également les retrouver les vendredis soirs entre 20h et 23h.

**Contact : 06 70 08 01 46 ou [clubslotsudbretagne@gmail.com](mailto:clubslotsudbretagne@gmail.com)**

## MERCREDI 22 FÉVRIER

### ATELIER DÉCOUVERTE DE L'AQUARELLE POUR ENFANTS

Organisé par l'Atelier des Goélands. 2 séances : 10h-12h ou 15h-17h. Salle des Goélands, dans le centre-bourg. Pour les enfants de 6 à 14 ans. 3€ par enfant/séance.

**Plus d'infos : [contact@atelierdesgoelands.fr](mailto:contact@atelierdesgoelands.fr) ou 06 30 34 47 60.**

## MERCREDI 22 FÉVRIER

### BLIND TEST

Avec la soirée Blind Test, préparez-vous à ne plus maîtriser vos élans ! Un quizz musical, animé par l'association Fraise Kebab, pour une ambiance festive garantie ! (Date susceptible d'être modifiée. Horaire à venir.)

**Plus d'infos : Médiathèque Joseph Rousse au 02 51 74 81 92.**

## DIMANCHE 26 FÉVRIER

### CHAMPIONNAT DE TENNIS PAR ÉQUIPE

Organisé par le TROPP. De 9h à 19h, à l'Espace Sports et Loisirs. 4 matchs en simple et 1 match en double. Gratuit. Tout public.

**Renseignements : Président Roger PROVOST au 06 11 58 73 69.**

# COURSE NATURE

## La Plaine Mer

1<sup>ERE</sup> EDITION

LE PLAINAIS  
13 KM - 9H15

LE GRAND PLAINAIS  
26 KM - 9H00  
SOLO OU RELAIS



22 JANVIER 2023

LA PLAINE SUR MER

LIMITE A 499 PARTICIPANTS

INSCRIPTION ET RENSEIGNEMENT SUR [WWW;KLIKEGO.COM](http://WWW.KLIKEGO.COM)



SAINT NAZAIRE OCEANIS  
LA BAULE